



Visie

Altena in 2050 is een gemeente die met de tijd is mee gegaan, maar zeker nog niet haar oude waarde heeft verloren. Als belangrijkste aspect in onze visie hebben wij het behoud van het dorpsgevoel in de verschillende kernen. Deze sociale structuur draagt enorm bij aan de identiteit van het gebied.

Wonen

Allereerst, op het gebied van wonen, is Altena flink uitgebreid om alle inwoners te huisvesten. De populatie is richting de 100.000 gegaan, en voor deze extra mensen zijn een aantal gebieden aangewezen voor nieuwbouw. De locaties die zijn uitgekozen zijn uitbreidingen van bestaande kernen, in de meeste gevallen worden het wijken aan de buitenrand van een dorpskern. In het geval van Nieuwendijk en Almkerk is deze nieuwbouw tussen de dorpen geplaatst. Zo is op deze locatie een nieuwe centrale grote dorpskern ontstaan, de twee kernen zijn aaneengesloten. De woningen zijn vooral voor starters bedoeld, maar er zijn ook wat woningen voor de vergrijzende populatie. Alle nieuwe woningen zijn uitgerust met zonnecollectoren op het dak.



Landbouw

Door de nieuwbouw uit te breiden zijn er ook gebieden die kleiner worden. Dit is het geval bij de landbouw. Doordat deze landbouw efficiënter kan worden uitgevoerd, is er veel ruimte over voor zowel nieuwbouw als natuur. De verschillende soorten landbouw die wij in het gebied hebben aangelegd, hebben te maken met de ondergrond. Er zijn delen grasland voor de veehouderij, akkerbouw, boomgaarden en rond de dorpskernen tuinbouw in kassen

Natuur

Natuur speelt ook een grote rol in ons plan. Wij hebben de Biesbosch uitgebreid. Zowel door een groter deel beschermd te maken, als door een deel recreatieve natuur te maken. Wij hebben met beschermde natuur een buffergebied gemaakt langs de Maas, zodat dit deel beter veranderingen in waterstand kan opvangen, en dat niet direct de dorpen hier last van zullen hebben. Over het algemeen is de natuur uitgebreid op de locaties waar de landbouw minder is geworden.



Recreatie

Recreatie in Altena is ook verbeterd, het is nog meer geïntegreerd met de natuur. Doordat de bevolkingsamenstelling veranderd is, is ook de behoefte veranderd. Er zullen meer recreanten zijn die op zoek zijn naar rust en recreatie in de open natuur. De hoofdlijnen van de nieuwe recreatie bestaat dan ook uit verbeterde wandel- en fietspaden en nieuw routes uitgezet door het dorp. Tijdens zulke tochten worden cultuur en natuur gecombineerd.

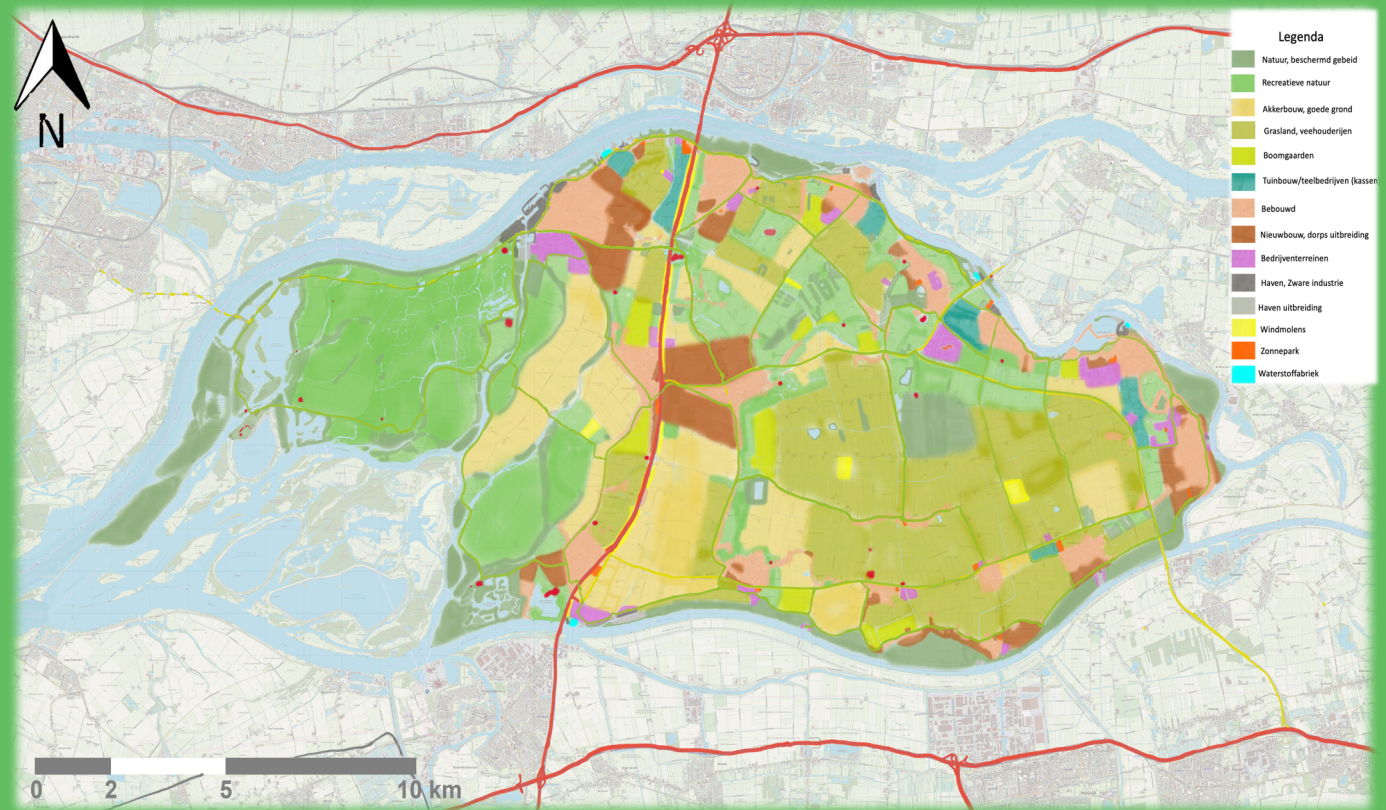

Duurzaamheid

aast het verbeteren en het behoud van het dorpsgevoel, is Altena ook zeker een moderne gemeente geworden. Een gemeente waar duurzaamheid hoog in het vaandel staat. Alle daken die geschikt zijn voor zonnepanelen hebben deze liggen, ook worden er enkele zonnepaneelparken aangelegd. Verder wekken een aantal lage windmolens groene energie op, én wordt overtollige energie gebruikt om groene waterstof te maken. Dit is een veel schonere en efficiëntere manier om energie op te slaan. De gaswinning is al jaren gestopt, de velden worden nu volgepompt met CO2, om het overschot op te slaan.

Mobiliteit

Alle delen van Altena moeten uiteraard ook goed verbonden zijn. Het netwerk van wegen is alleen in kwaliteit verbeterd, er zijn geen grote ingrepen gedaan in de locatie van deze wegen. Wel is het openbaar vervoer flink verbeterd. Door de aanleg van vier nieuwe efficiënte buslijnen is Altena intern en regionaal beter verbonden met elkaar en het landelijke openbaar vervoersnetwerk.

Charlotte Blom, Bas
Kramer, Rosa van Leeuwen,
Niels Louws, Marlin Te
Molder, Rense Pals

