

Land van Cuijk: op naar 2050!



**(W)aardige
Toekomst
2050**

De samenvoeging van de gemeentes tot Land van Cuijk is een spannend vooruitzicht. Gezamenlijk zal deze gemeente zich in de toekomst vormen tot een duurzaam, goed verbonden en hechte gemeenschap.

In dit plan focussen we op de domeinen leefbaarheid, toerisme, natuur en landbouw en wat toekomst ontwikkelingen betekenen voor deze domeinen. Daarnaast houden we rekening met het behoud van de identiteit van de omgeving, maar ook van de prachtige unieke dorpen en steden. Zo blijft het Land van Cuijk een prachtige omgeving om te wonen.

Leefbaarheid



Om het leeglopen van de kleine kernen te voorkomen is het van belang dat deze dorpjes aantrekkelijk zijn om in te blijven/komen wonen voor jongere generaties. Door het toevoegen van voorzieningen zoals supermarkten en onderwijs over de dorpen, worden afstanden tot deze voorzieningen minder groot voor bewoners van de kleinere kernen.

Daarnaast is het de bedoeling om meer variatie in woonvormen in te brengen, zodat er een heterogene bevolkingsgroep ontstaat. Rust en kleinschaligheid valt onder het identiteit van het dorp. Door het alleen toestaan van het autoverkeer van de bewoners van het dorp, zullen de straten rustiger, begaanbaarder en veiliger worden.

Verkeer van buiten het dorp kan reizen met het nieuwe OV-netwerk bestaande uit een magnetische trein van dorp tot dorp en een elektrische bus binnen het dorp. Reistijden van het OV worden zo vele male korter.



Natuur



In het Land van Cuijk heeft de natuur een speciaal plekje in het hart van de bewoners. Daarom is het belangrijk dat deze natuur ook blijft. De definitie van natuur is de afgelopen jaren verandert van wilde natuur naar gepland door de mens. In ons plan is het de bedoeling dat de wilde natuur terugkomt en bijzondere natuurgebieden beschermd worden om ze intact te houden.

Daarnaast worden er 'Groei tuinen' aangelegd. Deze tuinen kunnen door de bewoners gebruikt worden voor het groeien van groenten en fruit, terwijl bijvoorbeeld de bijen profiteren van het extra groen. Deze Groei tuinen kunnen ook gebruikt worden voor het onderwijs.

Toerisme



De nieuwe gemeente zal een bron van toerisme worden, maar op een rustige en georganiseerde manier. Nieuwe slaapplekken worden gebouwd op locaties die fijn voor toeristen en bewoners zijn. Er wordt ook een prachtige recreatie vaarroute aangelegd door natuurgebieden en het landschap van Land van Cuijk.

Via toerisme kan de cultuurhistorie en de identiteit van ieder dorp naar voren gebracht worden. Zo zullen de maasheggen uitgebreid worden met de blauwe maasheggen, een oorlogspark aangelegd en fietsroutes met een interactieve (cultuur)app ontwikkeld



Landbouw



Verdroging en extreme weersomstandigheden hebben ook vooral een impact op de manier op hoe wij voedsel verbouwen. De boer wordt gedwongen om steeds meer naar alternatieve manieren van landbouw te kijken en ook andere soorten te verbouwen die beter tegen droogte of extreme weersomstandigheden kunnen.

Glastuinbouw en verticale landbouw zullen een belangrijke rol in de voedselproductie spelen. Ook zullen we door de negatieve effecten van de veehouderij op het klimaat steeds minder dierlijke proteïnes eten.



Het samenvoegen van gemeentes is beangstigend voor de identiteit van de dorpen, maar dat hoeft niet! Door de autovrije zone kan er makkelijk op straat gefeest, gespeeld en gekletst worden. Ook krijgt ieder dorp een eigen Groeituin als gezamenlijk project.



Op een centraal punt in de gemeente komt een evenemententerrein. Hier kunnen feesten voor alle dorpen georganiseerd worden, maar ook de olympische dorpspelen, dorps songfestival, dorpsquizzes en veel meer. Inwoners van een dorp strijden zo tegen de andere dorpen.

**Samen verder,
maar geen enkel
dorp hetzelfde**

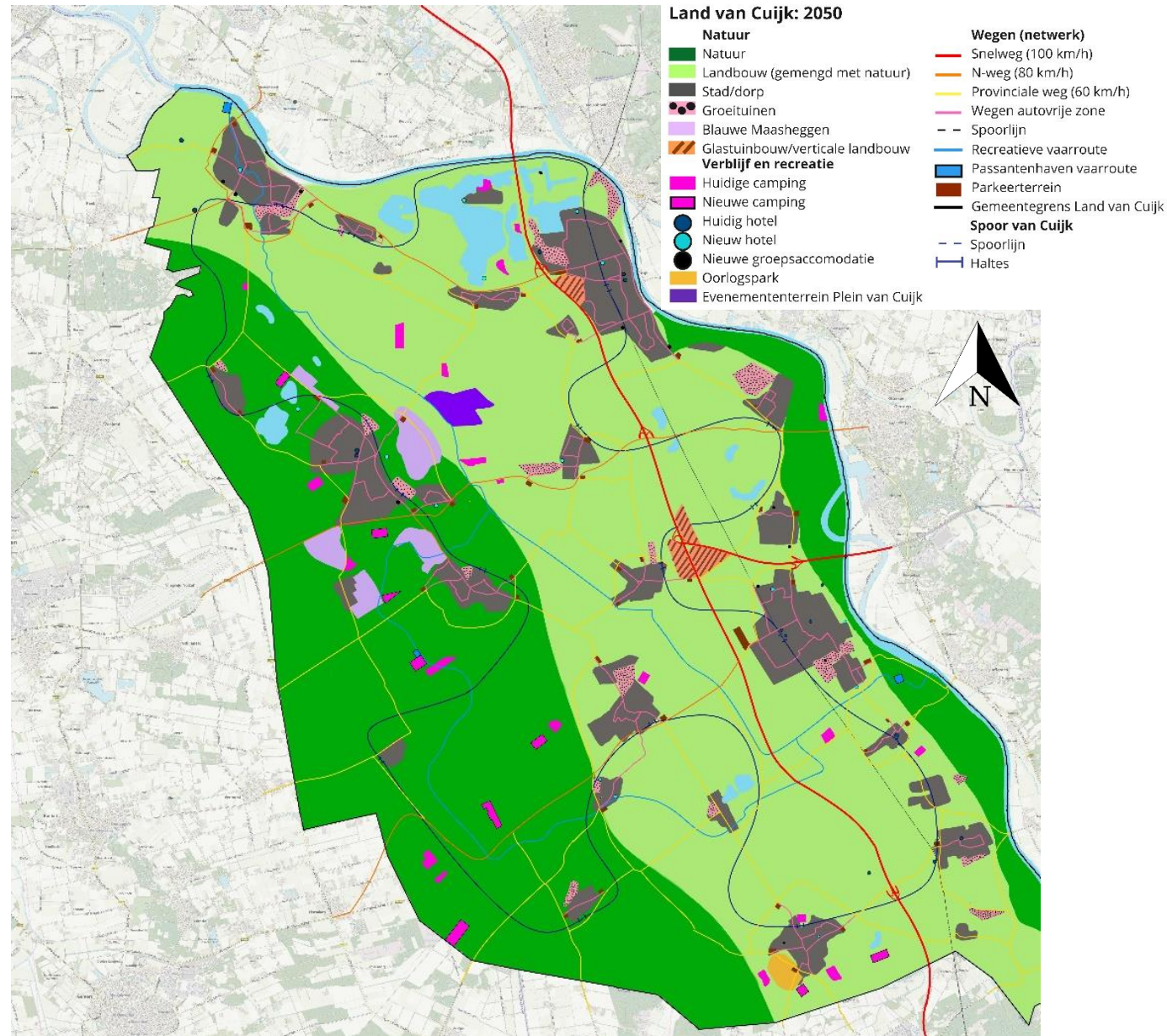

Op deze kaart zijn alle besproken veranderingen te zien zoals beschreven in de visie. Voor een uitgebreidere kaart met alle veranderingen, kunt u de VKKNB raadplegen.